

# INSTITUTO TRAUMATOLÓGICO

Dr. Teodoro Gebauer Weisser

DESDE  
**1937**

COMPROMETIDOS  
CON LA SALUD  
PÚBLICA



## PRIMER CONSEJO TÉCNICO

# 2026



# ÍNDICE

El Instituto Traumatológico es Líder en el estudio y tratamiento del Osteosarcoma a nivel país

CONVOCATORIA PROGRAMA FELLOW .....	Pág 3
CONSEJO TÉCNICO 2026 .....	Pág 4
ENCUESTA DE SATISFACCIÓN USUARIA .....	Pág 7
PERFILES DE CARGO .....	Pág 8
LA IMPORTANCIA DEL TRABAJO EN RED EN RESOLUCIONES QUIRÚRGICAS .....	Pág 10
AVANCE PROYECTO REPOSICIÓN DE PABELLONES, UPC Y ESTERILIZACIÓN .....	Pág 12
CONCURSO CAJA COMPENSACIÓN LA ARAUCANA , BIENESTAR Y SDGDP.....	Pág 14
BREVES NUTRICIÓN.....	Pág 16
NUEVOS FUNCIONARIO .....	Pág 17
LLEGÓ FELICITACIÓN PARA .....	Pág 18
VIDEOS .....	Pág 19
RECOLECCION DE LIBROS.....	Pág 20

## EDITORIA

**Alejandra Flores Concha**  
Jefa de Comunicaciones  
y Relaciones Públicas

## PERIODISTA

**Andrés González Ferrera**  
Periodista Comunicaciones  
y Relaciones Públicas

## DISEÑO Y DIAGRAMACIÓN

**Leonardo Barrera Valenzuela**  
Diseñador Gráfico Profesional

## APOYO AUDIOVISUAL

**Moisés Oyaneder Aros**  
Comunicador Audiovisual

## COLABORADORES

**Dirección, Subdirecciones, todas las Unidades y estamentos del IT**

SANTIAGO DE CHILE  
ENERO 2026

El INSTITUTO TRAUMATOLÓGICO es un hospital público de alta complejidad, autogestionado, especializado en Ortopedia y Traumatología. Fue fundado el 9 de diciembre de 1937, como establecimiento dependiente de la Caja de Accidentes del Trabajo. El 01 de mayo de 1968, con la creación de la Ley 16.744 (de accidentes del trabajo), pasó a depender del Servicio Nacional de Salud.

El 01 de agosto de 1980 se crearon los Servicios de Salud (26 en el país) y el Instituto Traumatológico pasó a depender administrativamente del Servicio de Salud Metropolitano Occidente. Posteriormente, tomó el nombre del Dr. Teodoro Gebauer Weisser, quien fuera su primer director.

Su organización se encuentra definida en el Decreto Supremo 140 del año 2004 (que deroga el Decreto N° 42, de 1986) "Reglamento Orgánico de los Servicios de Salud", publicado en el Diario Oficial el 21 de abril del año 2005.

Atiende a una población adulta, mayor de 15 años, proveniente del Servicio de Salud Metropolitano Occidente y de las 15 comunas que lo integran: Alhué, Cerro Navía, Curacaví, El Monte, Isla de Maipo, Lo Prado, María Pinto, Melipilla, Padre Hurtado, Peñaflor, Pudahuel, Quinta Normal, Renca, San Pedro y Talagante.

En el ámbito docente asistencial, es un centro formador de pre y post grado en Ortopedia y Traumatología para médicos, enfermeras y kinesiólogos. También es un centro formador para técnicos paramédicos en Enfermería y Radiología.

## Convocatoria: PROGRAMA FELLOW DE APOYO A LA INVESTIGACIÓN CLÍNICA



**El Comité de Investigación Clínica del Instituto Traumatológico, apertura la convocatoria al Programa Fellow de Apoyo a la Investigación, dirigido a médicos con interés en traumatología, ortopedia e investigación clínica. El plazo para postular es hasta el viernes 13 de febrero.**

El objetivo de este programa es fortalecer las líneas de investigación institucionales, así como entregar al o la fellow una formación práctica en metodología científica, ética en investigación, análisis de datos y desarrollo de publicaciones, contribuyendo al crecimiento académico y científico del Instituto. "Este fellow busca fortalecer la generación de evidencia local que impacte directamente en la

atención de nuestros pacientes, cumpliendo el rol público del Instituto y abriendo espacios de formación para médicos jóvenes interesados en traumatología", destacó el Dr. Jorge Cabroler, Coordinador de Investigación. Para mayor información, dudas o consultas, se encuentra disponible el correo electrónico: [its.cientifico@gmail.com](mailto:its.cientifico@gmail.com).

## Consejo Técnico: LOGROS 2025



El 14 y 21 de enero, en el Auditorium Dr. Miguel Gasic, con la presencia del director del Instituto Traumatológico, Dr. Ricardo Tolosa, Subdirectores y jefaturas, se realizó el primer Consejo Técnico de 2026, en el que los diferentes encargados de unidades expusieron sobre sus principales logros y aspectos a destacar durante la gestión 2025.

“El trabajo que se hace en el año es arduo para todos, con distintas actividades pro-hospital, para que vayan registrando sus actividades con los principales logros, que nos va a permitir hacer un cruce de información que sirve para incorporar en la cuenta pública. Esto se trata de presentar lo que ustedes y sus unidades hicieron durante el año”, explicó el Dr. Tolosa.

La reunión concluyó con un punto que es relevante para el establecimiento, mantener y mejorar el trato en la calidad de la atención de nuestros usuarios y pacientes “Es importante continuar trabajando como lo hemos hecho en los últimos años, manteniendo el buen trato que es un aspecto fundamental”.



Consejo Técnico:  
**LOGROS 2025**



Participación Ciudadana

**IT OBTIENE CALIFICACIÓN 6,77 EN ENCUESTAS DE SATISFACCIÓN USUARIA 2025**



Subsecretaría de Redes Asistenciales

En el marco del Proceso de Satisfacción Usuaría, correspondiente al indicador D.4\_1.8 "Medición de la Satisfacción Usuaría" del Instrumento de Evaluación para Establecimientos Autogestionados en Red (EAR) 2025, durante el segundo semestre, la Subsecretaría de Redes Asistenciales, mediante el Departamento de Participación Social y Gestión Usuaría, implementó una encuesta nacional dirigida a los usuarios de Hospitales, Centros de Referencia de Salud (CRS) y Centros de Salud Familiar (CESFAM).

En este contexto, nuestro establecimiento obtuvo un 6,77, mejorando seis décimas en comparación al 2024 y siendo una de las mejores calificaciones de la Red Occidente. Este proceso, permitió recoger la opinión anónima de los pacientes sobre dimensiones críticas: trato recibido, tiempos de espera y resolución de problemas de salud. El objetivo fundamental de esta medición es monitorear los avances en la calidad de la atención e impulsar procesos de mejora continua en toda la Red Asistencial.

ITEM	PREGUNTA	SECTOR	NOTA
COMUNICACIÓN CON EL EQUIPO	<i>Evaluación de la comunicación con el equipo de salud.</i>	Urgencia	<b>6.82</b>
		Especialidad	<b>6.88</b>
		Hospitalización	<b>7.00</b>
SOLUCIÓN DEL PROBLEMA	<i>Evaluación de la Solución del Problema por el cual consulto.</i>	Urgencia	<b>6.82</b>
		Especialidad	<b>6.82</b>
		Hospitalización	<b>7.00</b>
CONDICIONES DEL LUGAR	<i>Evaluación de las condiciones del lugar de atención.</i>	Urgencia	<b>6.91</b>
		Especialidad	<b>6.88</b>
		Hospitalización	<b>6.00</b>
TIEMPO DE ESPERA EN SALA DE ESPERA	<i>Evaluación del Tiempo de Espera en Sala de Espera.</i>	Urgencia	<b>6.55</b>
		Especialidad	<b>6.24</b>
TRATO	<i>Evaluación del Trato durante la Atención.</i>	Urgencia	<b>6.91</b>
		Especialidad	<b>7.00</b>
		Hospitalización	<b>7.00</b>
UTILIDAD DE LA INFORMACIÓN	<i>Evaluación de la Información por área y establecimiento.</i>	Urgencia	<b>6.82</b>
		Especialidad	<b>6.82</b>
		Hospitalización	<b>6.00</b>
ACOMPañAMIENTO Y ORIENTACIÓN	<i>Evaluación del Acompañamiento y Orientación durante la Atención.</i>	Urgencia	<b>6.91</b>
		Especialidad	<b>6.94</b>
		Hospitalización	<b>7.00</b>



Conociendo Nuestro Equipo:

## ROLES QUE CONSTRUYEN SALUD

En nuestro establecimiento, cada rol cumple una función clave en el cuidado y bienestar de la comunidad hospitalaria. A través de esta sección, continuamos visibilizando el trabajo de los distintos cargos que dan vida a nuestros servicios, destacando su aporte al funcionamiento coordinado, seguro y humano de la institución, en coherencia con los principios del CEAL-SM. (Centro de Evaluación del Ambiente Laboral – Salud Mental).



### AUXILIAR DE LAVADO:

Unidad Central de Esterilización

Colaborar con el lavado del instrumental utilizado por pabellones y unidades clínicas según protocolos institucionales establecidos.

#### Entre sus principales funciones destacan:

- ▶ Recepcionar material sucio desde pabellones y unidades clínicas y revisión del mismo realizando conteo para corroborar que corresponda según registros
- ▶ Realizar lavado de instrumental según protocolo institucional, así como también contenedores y portafiltros correspondientes a instrumental con cajas.
- ▶ Realizar lavado de contenedores utilizados para traslado de material sucio a área de lavado.
- ▶ Realizar manejo manual de carga con objetos que fluctúan entre 3 y 20 kg.
- ▶ Realizar limpieza de muros, pisos, vidrios y superficies según frecuencia indicada por jefatura.
- ▶ Mantener orden de insumos y elementos del área de lavado.
- ▶ Avisar oportunamente a jefatura directa en caso de existir alguna irregularidad relacionada al proceso de lavado.
- ▶ Cumplimiento de normas, protocolos vigentes y estatuto administrativo.

### AUXILIAR DE SERVICIO:

Unidad Central de Esterilización

Facilitar la continuidad del funcionamiento de la Central de Esterilización, manteniendo la limpieza, desinfección y orden de la unidad, cumpliendo normativas vigentes y protocolos institucionales.

#### Entre sus principales funciones destacan:

- ▶ Limpieza y desinfección diaria de muebles y contenedores plásticos transparentes, los cuales almacenan: cajas estériles, insumos estériles, insumos preparados sin esterilizar, insumos diarios de trabajo, etc.
- ▶ Limpieza y desinfección diaria de carros y contenedores plásticos.
- ▶ Limpieza de pisos de diferentes áreas diariamente.
- ▶ Aseo terminal de la unidad una vez a la semana.
- ▶ Realizar manejo manual de carga con objetos que fluctúan entre 3 y 20 kg.
- ▶ Retiro de pedidos realizados en bodega de farmacia y abastecimiento y ordenarlos según fecha de vencimiento.
- ▶ Cumplimiento de normas, protocolos vigentes y estatuto administrativo.

## LA IMPORTANCIA DEL TRABAJO EN RED EN RESOLUCIONES QUIRÚRGICAS

**Gracias al trabajo coordinado entre nuestro establecimiento, el Servicio de Salud Metropolitano Occidente y el Hospital San Juan de Dios y recursos extraordinarios RELE, se logró concretar la cirugía de una paciente en Lista de Espera Quirúrgica desde el 2018, la cual presentaba una lesión benigna en una de sus extremidades inferiores, diagnosticada como anomalía fibroadiposa (FAVA), enfermedad invalidante para la paciente, con dificultad para caminar y realizar actividades laborales y diarias.**

Esta intervención fue posible gracias al trabajo colaborativo en red entre nuestro establecimiento, el Servicio de Salud Occidente y el Hospital San Juan de Dios, junto al compromiso de nuestro equipo clínico y directivo.

Participaron activamente el Equipo de Oncología Ortopédica encabezado por el Dr. Orlando Wevar; el Dr. Óscar Ceballos, médico tratante de la paciente; la EU Tabita Parra, Gestora Oncológica, el Dr. Eugenio Luna, Subdirector Médico y la Sra. Soledad Valdes Jefe del Departamento de Gestión de la demanda del Servicio de Salud Occidente.

Gracias a recursos RELE, el Instituto Traumatológico logró la adquisición del insumo requerido para la realización del procedimiento, el cual se llevó a cabo en el Hospital San Juan de Dios bajo la responsabilidad del Dr. Diego Ramírez, especialista en Radiología Intervencional, quien coordinó el pabellón y su equipo para concretar la intervención.

Esta resolución quirúrgica permitió dar respuesta a una paciente que llevaba años en espera y cuya condición no podía ser resuelta en el Instituto Traumatológico, siendo la alternativa previa una compra de servicios al sistema privado, con un alto costo asociado.

“Gracias a esta gestión articulada por el Servicio de Salud, fue posible avanzar en objetivos fundamentales como el trabajo coordinado en red, la optimización

de recursos y la implementación de técnicas menos invasivas, que favorecen una mejor respuesta clínica y una recuperación más rápida”, expresó Catalina Cerro, Jefa de la Unidad de Gestión de Lista de Espera Quirúrgica.

### EN QUE CONSISTE LA CIRUGÍA

La crioblación es un procedimiento mínimamente invasivo que utiliza frío extremo para el tratamiento de la anomalía

vascular fibroadiposa y otras malformaciones vasculares dolorosas. Esta intervención, que fue realizada en el Hospital San Juan de Dios, se trata de una técnica de carácter altamente avanzado, que llegó a nuestro país hace aproximadamente seis meses. Si bien ya ha sido utilizada en otros tipos de tumores, este corresponde al primer caso realizado en Chile para este tipo de malformación vascular.



### AGRADECIMIENTOS

“Este ha sido un proceso largo. Llegue al Instituto alrededor del 2017, desde esa fecha he tenido controles y exámenes permanentes. El equipo de médicos, enfermeras y del personal en general siempre se han preocupado de mantener mis controles y exámenes al día. A fines de enero me realice mi cirugía, al comienzo tenía dolor y me costaba caminar, pero ahora me siento mucho mejor. El trato de todo el personal ha sido bueno y estoy muy agradecida de toda la gestión realizada para que me pudiera operar”, destacó Denise Camilo, paciente del Equipo de Oncología Ortopédica.

# AVANCES PROYECTO REPOSICIÓN DE PABELLONES, UPC Y ESTERILIZACIÓN

**El viernes 9 de enero, se realizó una reunión con el objetivo de presentar, por parte de la Consultora MM-AC, los avances del Diseño del Proyecto de Reposición de Pabellones, UPC y Esterilización, específicamente el Hito 2 o segunda entrega programada.**

“Se dio a conocer que el proyecto constaría de 5 pisos más un subterráneo destinado a estacionamientos, en este se proyecta la Unidad de Pabellón con 4 quirófanos, la Central de Esterilización, una UPC con 4 camas de UTI y 2 camas de UCI y algunos sectores administrativos que se ven afectados por el emplazamiento del nuevo

edificio. Este proyecto permitirá resolver pacientes que requieren mayor nivel de cuidado y realizar cirugías de mayor complejidad”, explicó Carmina Ponce, Subdirectora de Desarrollo Estratégico y Gestión de la Información. En esta reunión se presentó la envergadura del proyecto, su distribución general, la planimetría por piso y antecedentes que han surgido durante el periodo de trabajo que han provocado modificaciones al proyecto original.

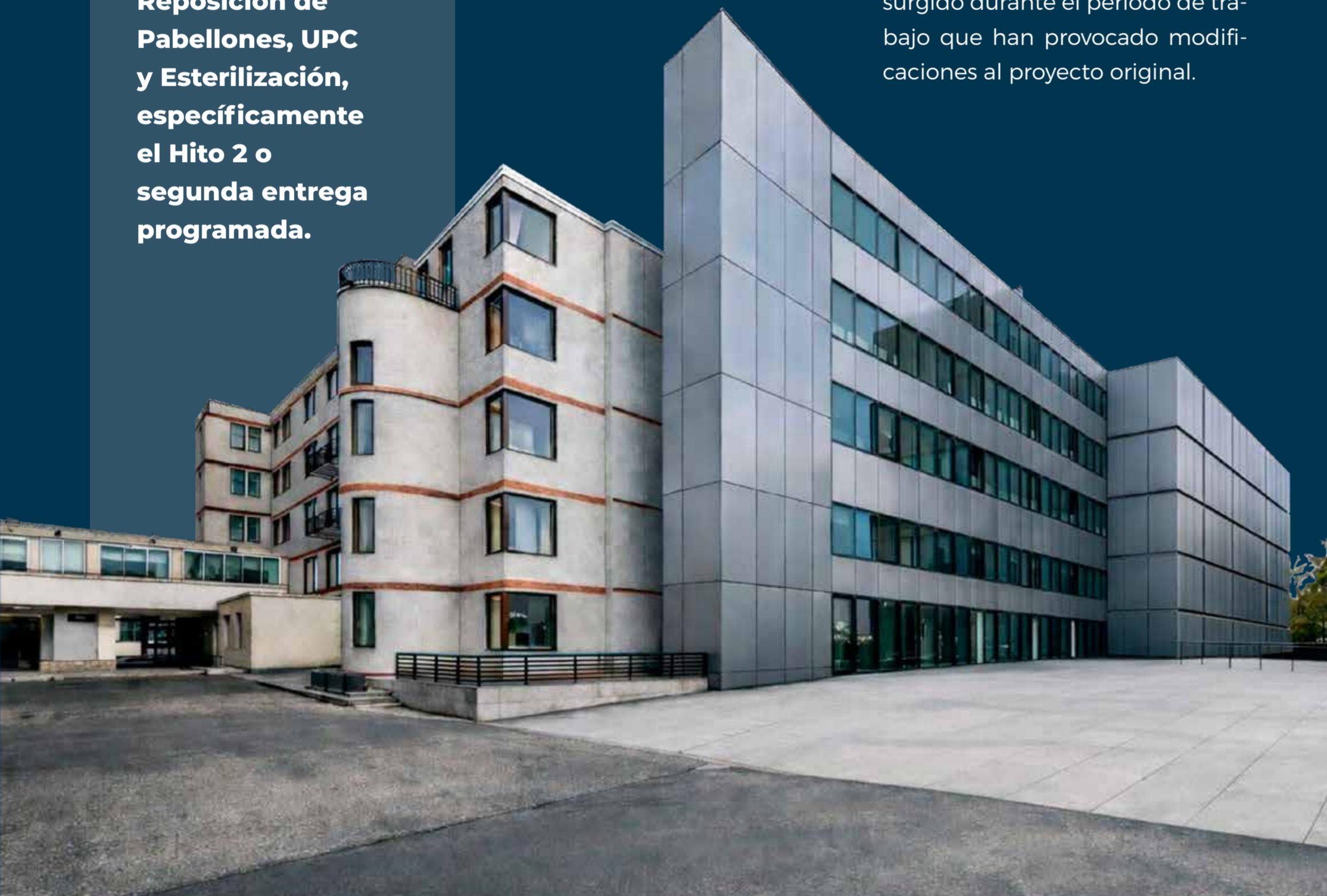

# Caja de Compensación La Araucana, Bienestar y SDGDP CONCURSO VAMOS A LA PISCINA



La Unidad de Calidad de Vida y Desarrollo Organizacional recorrió las diferentes áreas del establecimiento, en la que se realizó una dinámica, donde se sortearon, mediante papeles al azar, a un único ganador o ganadora, premiándolos con 4 entradas para disfrutar de un día de piscina en el Parque La Araucana (La Florida).

Esta iniciativa tiene como objetivo promover la conciliación entre la vida familiar y laboral, entregando un espacio de recreación, descanso y bienestar a nuestras funcionarias y funcionarios durante el periodo estival. ¡ATENCIÓN! Durante febrero se realizará un nuevo concurso por entradas al cine.



Breves Unidad Alimentación y Nutrición

VISITA TÉCNICA

**CENTRAL DE ALIMENTACIÓN - HOSPITAL DE MELIPILLA**

Con el propósito de evaluar el equipamiento disponible y analizar su eventual factibilidad de utilización en nuestra Central de Alimentación, se realizó una visita técnica a la Central de Alimentación del Hospital de Melipilla. En dicha instancia participaron Paz Silva, jefatura de la Unidad de Alimentación y Nutrición; Carla Suazo, Nutricionista del I.T y Víctor Díaz, Coordinador de Mantenimiento de Infraestructura de la Unidad de Recursos Físicos y Operaciones. La visita consistió en realizar un recorrido por la



Central de Alimentación del nuevo Hospital de Melipilla, establecimiento que aún no inicia su funcionamiento asistencial, con el objetivo de conocer en detalle su infraestructura, distribución y funcionamiento operativo. La información recabada durante esta visita permitirá aportar antecedentes técnicos relevantes para fortalecer el diseño arquitectónico de la nueva Unidad Central de Producción (UCP), contemplada en el proyecto de la nueva Torre Quirúrgica del IT, actualmente en etapa de diseño.



**ROMPE RUTINA  
POSTRES ESTILO EEUU**

Con el objetivo de diversificar las preparaciones y ofrecer alternativas atractivas a nuestros usuarios, la empresa Aliservice realizó una nueva actividad "Rompe Rutina", incorporando en esta ocasión postres estilo estadounidense. Durante la jornada se entregaron donuts y milkshake como alternativa de postre, generando una instancia diferente, dinámica y bien recibida por los funcionarios. Este tipo de iniciativas busca innovar en la oferta habitual, promoviendo una experiencia alimentaria más variada y entretenida.

**BIENVENIDOS A LOS NUEVOS FUNCIONARIOS IT**



**BRAYHAN CARO ARAVENA,**  
BECADO,  
ANESTESIOLOGÍA,  
02/01/2026



**FRANCISCA FUENTES ÁVILA,**  
BECADA,  
ANESTESIOLOGÍA,  
02/01/2026



**JIMENA DOÑA VIAL,**  
BECADA,  
MAXILOFACIAL,  
05/01/2026



**ÁNGELA HIDALGO SERRANO,**  
TÉCNICO PARAMÉDICO,  
UNIDAD ESTERILIZACIÓN,  
14/01/2026



**SOLANGE TORO PALACIO,**  
ENFERMERA,  
UNIDAD DE EMERGENCIA,  
16/01/2026



**NATHALY GRANDON VALENZUELA,**  
ADMINISTRATIVA,  
U. PRE-QUIRÚRGICA,  
19/01/2026



**VANESSA DONOSO ÁLVAREZ,**  
AUXILIAR,  
UNIDAD DE LABORATORIO CLÍNICO,  
ATENCIÓN DE DONANTES Y UMT,  
20/01/2026



**RAÚL ESPINDOLA LARENAS,**  
AUXILIAR,  
PABELLÓN QUIRÚRGICO,  
22/01/2026



**FRANCISCA ORTEGA BOBADILLA,**  
ENFERMERA,  
PABELLÓN QUIRÚRGICO,  
22/01/2026



## Llegó felicitación para:



**SONIA BOZO MARTINEZ,**  
ENFERMERA,  
HOSPITALIZACIÓN 3°



**JHON CASTRO ALARCÓN,**  
ENFERMERO,  
URGENCIA



**GIOVANNA CASTILLO GUERRA,**  
TÉCNICO PARAMÉDICO,  
CONSULTORIO ADOSADO

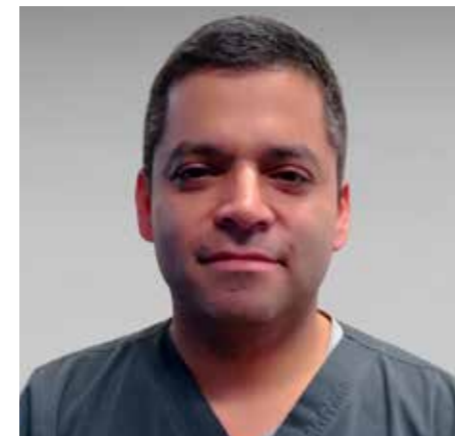

**MAURICIO CASTRO CERDA,**  
TRAUMATÓLOGO,  
EQUIPO DE RODILLA



**MARCIA GARRIDO DÍAZ,**  
TÉCNICO PARAMÉDICO,  
HOSPITALIZACIÓN 4°



**LUCIENNE JOSEPH,**  
TÉCNICO PARAMÉDICO,  
HOSPITALIZACIÓN 3°



**ANDRÉS LAZCANO HEVIA,**  
TRAUMATÓLOGO,  
URGENCIA



**ELENA MORENO HENRÍQUEZ,**  
AUXILIAR,  
PENSIONADO



**JUAN NAUTO REYES,**  
TRAUMATÓLOGO,  
EQUIPO DE MANO

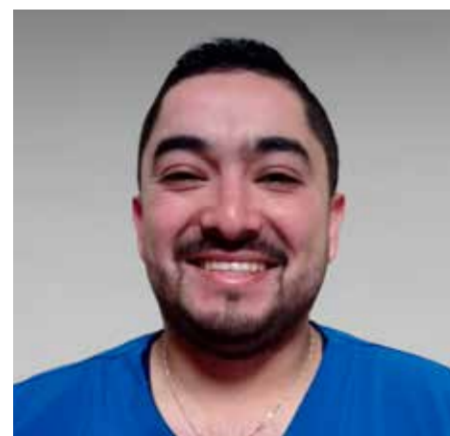

**JUAN REYES GONZALEZ,**  
TÉCNICO PARAMÉDICO,  
URGENCIA



**SILVIA SOTO ARREDONDO,**  
TÉCNICO PARAMÉDICO,  
HOSPITALIZACIÓN 4°



**VIVIANA ROJAS MIRANDA,**  
ADMINISTRATIVA,  
GESTIÓN DE LA DEMANDA



**SUSANA VALENZUELA PELLICER,**  
TÉCNICO PARAMÉDICO,  
CONSULTORIO ADOSADO



**VIOLETA VERA AZÓCAR,**  
TÉCNICO PARAMÉDICO,  
PENSIONADO



## VIDEOS DESTACADOS

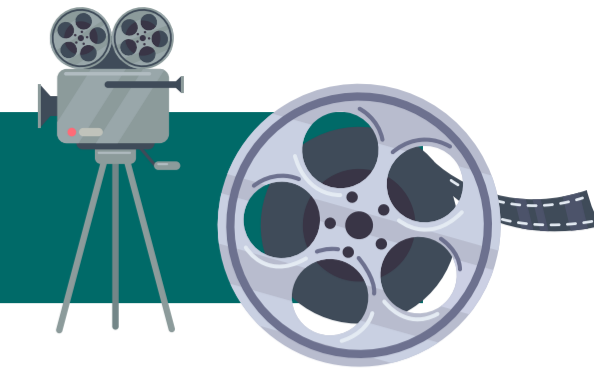

### EQUIPO DE CIRUGÍA MAXILOFACIAL: CIRUGÍAS ORTOGNÁTICAS

Una nueva técnica empezó a utilizar el Equipo de Cirugía Maxilofacial, se trata del tratamiento ortodquirúrgico, el cual combina ortodoncia y cirugía para corregir alteraciones en la posición de los maxilares.

En el siguiente video podrás ver en qué consiste esta técnica, que, dentro de sus principales beneficios, mejora la mordida, la función al masticar y hablar, la respiración y la armonía facial, impactando positivamente en la salud y la autoestima del paciente. Para acceder a este tipo de tratamiento debes ser derivado desde tu consultorio o APS perteneciente al Servicio de Salud Metropolitano Occidente por medio de una interconsulta.



### TU SALUD NO PUEDE ESPERAR

Cada día, muchas llamadas importantes no llegan a destino porque los datos de contacto no están actualizados.

Esto puede significar perder controles, atenciones médicas o incluso una cirugía.

Cambiar de número o dirección es normal, pero tener tus datos actualizados pueden marcar la diferencia.

Mantén tus datos al día y ayúdanos a cuidarte mejor.

**¡Tu salud es lo primero!**



ESCANEA EL CÓDIGO QR PARA VISUALIZAR EL VIDEO

CAMPAÑA

# RECOLECCIÓN DE LIBROS



Invitamos a nuestra comunidad hospitalaria a compartir el regalo de la lectura con nuestros pacientes.

Buscamos libros de fácil lectura, que brinden momentos de compañía y bienestar, haciendo su estancia más acogedora.



CAMPAÑA  
Hasta el  
**27**  
de FEBRERO

**LUGAR DE ENTREGA:** Unidad GRD 5º Piso IT. **CONSULTAS:** paulina.parra@intraumatologico.cl  
**ORGANIZA:** Unidad de Participación.

Con el propósito de acompañar a los pacientes durante su proceso de hospitalización, la Unidad de Participación impulsa una campaña de recolección de libros, vigente hasta el 27 de febrero, orientada a generar espacios de distracción, disminuir la ansiedad y promover el bienestar. Esta iniciativa ha sido posible gracias al compromiso y solidaridad de funcionarios y funcionarias,

quienes han realizado la mayor parte de las donaciones. La encargada de la Unidad de Participación, Paulina Parra, destacó la positiva recepción por parte de los pacientes, señalando que los libros más solicitados son aquellos de lectura breve y con letra grande, especialmente textos de lectura complementaria, ya que facilitan el acceso a la lectura para nuestros pacientes mayores.

## Bono Escolar 2026

*Estar bien*  
**Bienestar**

**Condiciones de entrega:**

- Contar con una antigüedad de 03 meses de afiliación y encontrarse con aportes al día.
- Cursar estudios en Establecimientos Educativos reconocidos por Ministerio de Educación, entre: Prekínder, Kinder, Enseñanza Básica, Enseñanza Media Humanista, Media Técnica, Media Industrial, Escuelas Especiales, Enseñanza Técnica Superior y Enseñanza Universitaria Superior.

**Requisitos para solicitar beneficio:**

- Completar todos los campos de la Solicitud de Postulación.
- Certificado de Matrícula o Alumno Regular original o fotocopia visada por Asistente Social del Personal, el que debe contar con: nombre del alumna/o, año, curso, firma, timbre del emisor y membrete del Establecimiento (incluir rol base de datos RBD).
- Solicitudes de Enseñanza Técnica, Técnica Superior y Universitaria, agregar certificado que acredite número de semestres de la carrera o Malla Curricular.

**Plazo para presentar solicitud:**

- Último día hábil del mes de junio para el primer semestre / Segundo semestre último día hábil de septiembre.
- Alumnas/os de Enseñanza Técnico Superior o Universitaria que inicien sus clases en el segundo semestre, el plazo se extiende al último día hábil de septiembre.

**SALUD OCCIDENTE**  
*Estamos en Red*



[www.intraumatologico.cl](http://www.intraumatologico.cl)

---

San Martín #771, Santiago, Chile.

Fono: +56 2 2574 6150